

Mentor

El boletín de la UVG para su comunidad de donantes

Arqueología y Antropología en la UVG



Tak'alik A'bij: Estela 5 muestra un ejemplo de una fecha de la cuenta larga y el altar 8 está a sus pies. Burchell, Simon.



Estudiantes analizan cerámica en el laboratorio.

El Centro de Investigaciones Arqueológicas y Antropológicas -CIAA está dedicado al fomento de la investigación en Guatemala. Con la creación de un Banco de Información, para uso de estudiantes y profesionales, tanto guatemaltecos como extranjeros, se pretende interesar a los mismos a colaborar y así aumentar las oportunidades de participación en proyectos de investigación.

El objetivo principal de CIAA es promover la investigación de la Cultura Maya, tanto en los campos de Arqueología, Antropología, Lingüística, Epigrafía o Cosmovisión, como en cualquier otro campo relacionado. La contribución a la diseminación de los conocimientos sobre esta cultura es otro de sus objetivos. El CIAA apoya la publicación de los trabajos realizados por estudiantes y profesores de la UVG, además de proporcionar la ayuda financiera requerida en investigaciones de campo en el área antropológica.

Durante el año pasado la Dra. Marion Popenoe de Hatch trabajó en el Proyecto Nacional Tak'alik A'bij, sitio arqueológico Pre-colombino localizado en la Costa Sur. La Dra. Hatch analizó las vasijas recuperadas, así como los restos de un altar del cual concluyó

había sido utilizado como observatorio solar. Su labor como asesora de este proyecto continúa.

En el área de Antropología, el Lic. Andrés Álvarez Castañeda, colaboró con el Centro de Control y Prevención de Enfermedades de Estados Unidos, en un estudio cualitativo sobre *Percepciones y Prácticas Comunes en Enfermedades Diarreicas*, más específicamente sobre el *Uso de Sales de Rehidratación Oral en el Departamento de Santa Rosa*. Para la realización de este proyecto se contó con la colaboración de cinco estudiantes además del Dr. Wences Arévalo y la Dra. Kim Lindblade. Se incluyeron personas que prestan servicios de salud informal y también del sistema oficial. Se prepararon grupos de entrevistas con mujeres de diferentes aldeas, que presentaban mayor incidencia de diarrea, a comadronas, curanderas etc. Además de ser una experiencia de aprendizaje para todos los estudiantes que participaron, se logró recopilar información importante.

Para más información sobre el CIAA visitar: www.uvg.edu.gt/instituto/centros/ciaa/

Fuente: "Tak'alik A'bij". Wikipedia. May 12, 2009. Keyword: Wikipedia.

En este número:

- Celebrando a Darwin
- Antropología: Ex-Alumnos Destacados
- Enfoque Donante: Cátedra Kidder
- Becada del Mes: Lesbia Esther Chitimul Simón

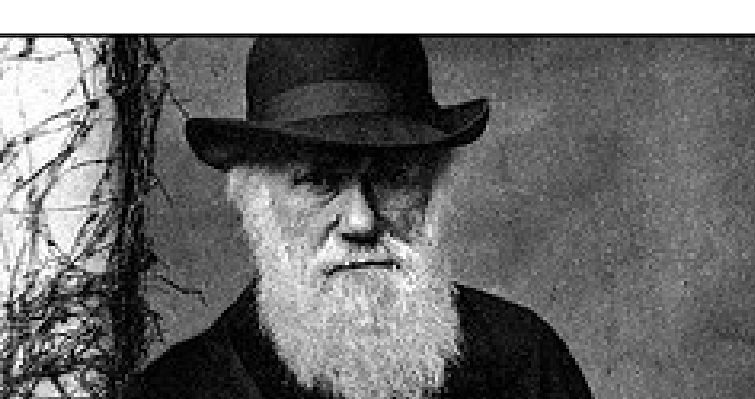

Celebrando a Darwin

El 12 de febrero fue el 200avo aniversario del nacimiento de Charles Darwin, uno de los personajes más creativos e influyentes del mundo. Su libro, *"El origen de la especie por medio de la selección natural"*, publicado el 22 de noviembre de 1859, introdujo al mundo la idea radical que los cambios evolutivos eran dirigidos en gran parte por la selección natural, proceso en el que los organismos mejor adaptados a su ambiente sobreviven y se reproducen, heredando esas ventajas a sus descendientes.

La Licda. Matilde Ivic de Monterroso vio esta ocasión como una oportunidad para enseñar a sus estudiantes la importancia de las contribuciones de Darwin a la ciencia y a la sociedad. Para esto organizó dos actividades educativas con la colaboración de los departamentos de Antropología, Arqueología, Biología y Microbiología. El 29 de enero se realizó el primer evento que coincidió con la visita del director de ASHA, George Like, quien fue invitado a seguir el viaje de Darwin en el Beagle de 1831-1836, usando un mapa interactivo. El 12 de febrero, los estudiantes prepararon una exposición en la biblioteca que incluyó afiches y ensayos sobre las reacciones sociales hacia la teoría de selección natural, las influencias y los antecedentes de Darwin, sus viajes y observaciones. El Dr. Jack Schuster y el Lic. Enio Cano exhibieron fósiles que ilustran la evolución.

Este año también marcará el 150avo aniversario de la teoría de la evolución de Darwin. Celebraciones están ocurriendo alrededor del mundo con conferencias, exhibiciones científicas y de arte, festivales, presentaciones y otras actividades.

Fuente: <http://www.darwin200.org>



ANTROPOLOGÍA

Ex-Alumnos Destacados:

Sergio Romero

En la UVG terminé de enamorarme y comprometerme con los pueblos de Guatemala. Ahí descubrí mi vocación de antropólogo y lingüista y ahí también conocí a algunos de mis amigos más entrañables. La UVG me dio los conocimientos y el rigor intelectual que luego me permitieron aprovechar sin problemas los estudios de postgrado en el extranjero. Luego de cerrar el pensum trabajé un año y medio como mediador en conflictos de tierras en comunidades q'eqchi'és de Alta Verapaz. Después de graduarme hice la maestría en antropología en Tulane University y el doctorado en lingüística en la Universidad de Pennsylvania. Como antropólogo, he tenido el privilegio de trabajar (y vivir!) en comunidades nahuas en México, y en comunidades K'iché's, kaqchikeles y q'eqchi'és en Guatemala. Ahora soy profesor asistente en el departamento de antropología de Vanderbilt University en Nashville, Tennessee.



Alejandra Colom

Después de graduarme de la UVG obtuve una maestría en Antropología Aplicada en la Universidad de Maryland, College Park. Al completar mis estudios, trabajé por un año como etnógrafa en el proyecto Adolescent Treatment Models, basado en Baltimore, Maryland. Tras volver a Guatemala en agosto del 2002, impartí cursos de antropología en la UVG y trabajé como consultora en varios proyectos de medio ambiente y salud reproductiva. Desde marzo 2005 trabajo en la República Democrática del Congo, en donde he realizado trabajos de campo para documentar el uso que diversas comunidades rurales dan a los recursos naturales locales. Desde mayo 2006 soy parte del equipo de observadores independientes del proceso de conversión de títulos forestales, puesto que me ha permitido continuar conociendo el interior de la RDC. En junio 2007 fui aceptada en el programa de doctorado en antropología de la Universidad Católica de Lovaina (KUL) en Bélgica. Durante los próximos años continuaré dividiendo mi tiempo entre el Congo, Bélgica y Guatemala, en donde continúo colaborando con un proyecto de salud en el Altiplano.



Foto propiedad de WWF.

Cátedra Madeleine y Alfred V. Kidder

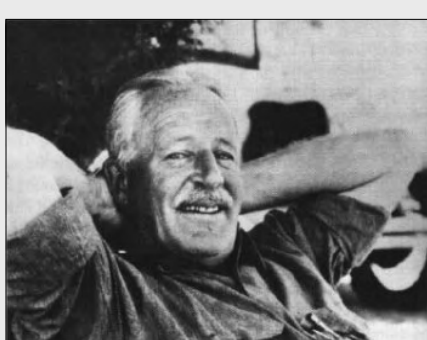

La Cátedra Madeleine y Alfred V. Kidder en arqueología fue establecida en 1986 en honor al arqueólogo estadounidense Dr. Alfred V. Kidder (1885-1963). Recibió su licenciatura en Harvard en 1908 y su doctorado en antropología en 1914. Después emprendió una serie de expediciones al Sudoeste de los E.E.U.U convirtiéndose en el arqueólogo experto de la región. Sus investigaciones fueron la base para los métodos modernos de investigación de campo, enfatizando el acercamiento sistemático a la examinación de la estratigrafía y cronología para estudiar el desarrollo de la cultura humana.

El trabajo del Dr. Kidder en Guatemala comenzó en 1929 cuando fue nombrado Director de la División de Investigación Histórica del Instituto Carnegie. Su acercamiento multidisciplinario combinó el estudio de la arqueología con antropología social, física, lingüística, historia colonial, cerámica, medicina, geografía, agronomía y estudios ambientales.

En Guatemala centró su enfoque en sitios arqueológicos del Altiplano, siendo su contribución más importante la excavación y el análisis de Kaminaljuyú. Sus publicaciones sobre este sitio fueron esenciales y formaron la base para las investigaciones posteriores.

Igualmente valioso fue su trabajo en San Agustín Acasaguastlán, además de los ensayos en los que describe la cerámica de la Costa Sur y otras áreas. Las publicaciones del Dr. Kidder son importantes por sus alcances científicos. Resalta la atención prestada a los detalles sistemáticos y a los datos antropológicos, pero especialmente sus conclusiones en cuanto a la organización sociopolítica y a los contactos interregionales.

Cuando la familia Kidder estableció la cátedra en la UVG con un fondo patrimonial, el departamento de arqueología acababa de ser formado en 1982, bajo la dirección de la Dra. Marion Popenoe de Hatch. La Cátedra Kidder proporcionó apoyo para el crecimiento y continuidad de la cátedra y la generosidad de la familia Kidder.

Becada del Mes

Lesbia Esther Chitimul Simón



El título de Técnico Universitario en Productos Agrícolas de Exportación que la joven de 19 años, Lesbia Esther Chitimul Simón, recibió del ITEC-PROESUR en el 2008 le abrió la puerta hacia un mejor futuro para ella y su familia. En su último año realizó las prácticas en el Ingenio La Unión, uno de los más grandes del área. Además de demostrar lo aprendido, pudo convencer a su supervisor, con su trabajo dedicado, de un empleo permanente.

Las prácticas que Esther realizó en el laboratorio fueron en el departamento de la fábrica bajo la supervisión del Ing. Hugo Vicente Barreras Azurdia. Este laboratorio es responsable del control de los diferentes aspectos de la producción de azúcar como el agua que se usa en las calderas y de los desechos producidos, la temperatura, los jugos, y bagazo. Es responsable además de la calidad del azúcar producida. Esther tuvo a su cargo el análisis del contenido de vitaminas y humedad en las materias de azúcar.

Para el Ing. Barreras fue un placer tener a Esther trabajando en su departamento. Considera que ITEC la ha preparado bien para asumir con excelencia y continuar su aprendizaje. Al finalizar el período de prácticas el Ing. Barreras asumió una excelente candidata para el puesto, con conocimientos internos y capacidad para el trabajo, esto hizo que la decisión de contratarla permanentemente fuera fácil.

El éxito de nuestros alumnos es siempre una razón de celebración. Es un testimonio del poder transformador de la educación en las vidas de las personas y del impacto que las becas tienen en los estudiantes de escasos recursos.

Comparte la educación.

El futuro es de todos.

- \$1,100 beca para el Profesorado-Campus Externos por un año.
- \$1,800 beca ITEC por un año.
- \$6,000 beca Campus Central por un año.

Su donación de cualquier tamaño puede hacer una diferencia.

Incluido, un cheque por la cantidad de _____

- ITEC Campus Central Profesorado

Nombre _____

Dirección Línea 1 _____

Dirección Línea 2 _____

Ciudad _____ Departamento _____ Código Postal _____

Teléfono _____ Correo Electrónico _____

Sí, quisiera subscribirme al boletín Mentor.

Su donación está exonerada de impuestos.

USTED PUEDE HACER SU DONACIÓN A:

FUNDACIÓN DE LA UNIVERSIDAD DEL VALLE

ENVIAR CHEQUES A:

Universidad del Valle de Guatemala
Oficina de Desarrollo y Programas Externos
17 Avenida 10-97 Zona 15 Vista Hermosa III
Guatemala Ciudad 01015

¡Gracias por su apoyo!

Si necesita cualquier otra información por favor no dude en contactarnos: Rebeca Frohmader arfrohmader@uvg.edu.gt

Por favor visite nuestro sitio web: www.uvg.edu.gt

Universidad del Valle de Guatemala
Oficina de Desarrollo y Programas Externos
17 Avenida 10-97 Zona 15 Vista Hermosa III
Guatemala Ciudad 01015
Guatemala
Teléfono: (502) 2364-7494
Fax: (502) 2369-0686